朝鮮日報 夕刊
(日) 十六日
本紙夕刊十二面
發行兼編輯人 方應謨 印刷人 崔益進
發行所 京城府太平通一丁目六一 朝鮮日報社

社說

李鍾萬氏의 美擧
—農村事業과從業員慰勞—

一

蔚山出生 李鍾萬氏가 前者私財 五十萬圓을 投하야 農村事業으로서 自作農을 創定하며 農民指導學校를 設立하리라는 消息은 本報에 이미 報道한바어니와 昨日 同氏는 다시 十萬圓을 投하야 從來에 關係한 氏의 經營 鑛山의 從業員에게 慰勞金으로서 分配하는 同時에 附近學校 및 從業員子女들의 收容된 學校에도 各各 數千圓식 寄附하얏다 한다. 數週前에는 故 金鍾翊氏의 二百七十五萬圓의 社會的 喜捨가 잇서서 世上을 驚嘆케하얏거니와 이제 다시 李鍾萬氏의 如斯한 美擧를 볼때 거듭한 喜報에 오직 感嘆치 안흘수업는 同時에 우리社會의 曙光을 보는듯한 感이 不無하다.

二

李鍾萬氏의 農村事業이란 아직 具體案을 듯지 못하얏스니 그것에 對한 評論은 後日로미루려하거니와 萬一 듯는바와가티 그 資金으로서 農民學校를 設立하야 農事改良 農民敎養等 農村指導를 目的한 有爲한 靑年을 養成하고 土地를 購入하야 小作農에게 土地를 耕作케하되 幾個年後에는 小作農의 所有로 되도록 極低利로 地價를 年賦償還케한다 할것가트면 農村疲弊를 떠드는 昨今 매우 意義잇는 事業이라 할것이다. 어느나라 農村이나 모두 都會때문에 疲弊된것이 事實이지만 朝鮮처럼 農村이 疲弊된곳은 적을지니 이의 振興은 目下의 急務다. 當局에서도 農村振興을 標語로 數年來 大大的宣傳을 行하는 모양이나 아직 이러타할 效果는 못본모양이니 一例로서 自作農創定가튼것도 昨今의 土地價의 騰貴를 理由로 停止狀態에 잇는것은 遺憾의 消息을 엿들수 잇다.

三

勿論 五十萬圓이란 金額으로 朝鮮의 小作農을 全部 自作農化한다든가 하는것은 想像치도 못할 일이지만 이러한 必要를 認하고 이 事業에 着手할 計劃을 가젓다는것만해도 우리 農村事業의 實際的 模範이 될것이다. 이것은 氏가 過去 貧困한 時代에 社會의 辛酸艱苦를 다 맛보고 또 朝鮮의 實情이 이러한 農村事業을 希求하고잇는 것을 잘認識한 때문이 아니랴. 特히 氏가 從來 關係한 鑛山從業員에게 各各 分에 應하야 十萬圓이란 巨額을 喜捨하야 그들의 苦勞를 慰安한것은 아마 朝鮮人으로서 처음하는 美擧로서 使役者의 괴로움을 빼기피 아는 氏의 人間的情熱의 發露가 아니냐. 天下의 資本家、企業家 모두 勞資間에 이런 精神을 가진다면 勞資爭議와 小作爭議가 어데잇스랴. 氏는 朝鮮의 勞資問題에 對하야 새로운 模範을 보엿다 할것이다.

四

現下 朝鮮은 各方面으로 生長、發達을 要求하고잇다. 敎育、醫療、農村事業等等 모두 그러하다. 그런데 最近 十數年來 朝鮮內에 만흔 篤志家가 잇서서 或은 學校를 設立하며 或은 育英財團을 組織하며 或은 慈善病院과 사나토륨을 設立하며 或은 農村救濟事業을 이르키는것은 매우 반가운 現象이다. 아마 이러한 公益事業을 爲하야서는 다른 社會에 뒤지기를 辭讓치안할것이다. 그러나 아직 朝鮮의 文化的 經濟的 貧弱을 아주 免치못하고 잇는 못할수업다. 그러므로 이것을 機會로 만흔 篤志家가 輩出하야 우리의 文化와 經濟의 金字塔을쌓자라.

救急良藥 活命水 株式會社 同和藥房

戴冠式을契機로 展開된外交舞臺
各國代表間에多角的交涉
裏面外交의總決算

【倫敦十五日發同盟】英帝戴冠式을機會로 英國政府와 各國代表間에 活潑한折衝이 行하고잇는데 藏相체발렌氏가 볼드윈首相挂冠後의 內閣首班으로서 벌서부터 舞臺裏外交의 中心이되엿다는것은 빼여노치못할 事實이다 列國代表中特히 活躍이猛烈한것은 佛國外相델보氏인데 체발렌藏相及 이든外相과 會談을遂하야 西歐로카르노問題、獨逸政府의 聯盟復歸 西班牙問題解決、國際經濟、軍縮案等各種問題에亘하엿다觀測되다 戴冠式舞臺裏外交의 總決算을 要約하면 如左하다

一、佛國外相델보氏는 「倫敦巴里樞軸」을 中心으로하는 歐洲平和機構의 確立을強調하야英佛兩國政府의 協力提携를 高唱하엿다 一方獨逸國防相 부롬베름將軍도 協調的態度를 示하야 西班牙內亂을 契機로 紛糾解決및 西歐로카르노條約確立에對하야 希望을 表明하엿다

一、英國政府는 獨逸政府의 聯盟復歸를 目的으로 外交工作에 努力中인데 獨逸政府로서 集團的安全保障體制에 復歸한다는 確言을 與함에잇서서는 舊獨逸植民地를 返還할 意向이잇는것을 示唆하엿다

一、체코首相 호자氏가 「羅馬伯林樞軸」의 脅威를 呼訴한바 체코의 獨立維持는 歐洲平和에 對한 本質的保障이라는 確言을 英佛兩首腦部로부터엇덧다

一、유고슬라비아 파울殿下는 伊유協定에 對한 英佛兩國政府의 諒解에 努力하는 同時에 모든 隣接國과 一般相互援助條約締結에 對하야는 反對를 表明하엿다

一、英佛兩國政府는 도나우諸國의 經濟的組織에 努力할意向을示하엿다

一、西班牙問題에 關하야는 內亂을 停止시키기爲하야 一層努力하며 義勇兵撤退 內亂調停案等을 來週의 不干涉分科委員會에서 討議하기로하엿다

一、에디오피아代表의 聯盟出席資格에 關한 繁爭은 아브놀事務總長의 努力에도 不拘하고失敗에 歸하얏는데 戴冠式에 際하야 倫敦駐剳獨逸大使가 示한 友好的態度는 伊太利外相 차노伯의 下院演說과 相俟하야 獨伊兩國의 態度는 和協的이라고 생각되다

戴冠式終了로 各國代表歸國
孔祥熙氏만滯留活躍

【倫敦五日發同盟】佛國外相델보氏는 十五日正午 이든外相을 訪問하고 午餐을가티하면서 會談 聯盟總會對策 及歐洲政局에對하야 協議를遂하엿다 델보外相은 午後隨員을 帶同하고 飛行機로 倫敦發巴里로 歸還하엿다 一方 蘇聯代表 리트비노프 外務人民委員 西班牙代表 맛소將軍은 戴冠式을마치고 各各十五日夜歸國途上에 올럿다 十六日에는 체코슬로바키아 代表호자首相을爲始하야 各國代表는 各各倫敦을 撤退하게되엿는대 中國代表孔祥熙氏만은 約十日間倫敦에滯在하야 英中經濟提携에對하야交涉을繼續하고 獨逸代表부롬베르크將軍은 觀艦式까지倫敦에滯在할것이며 墺太利代表슈미트外務次官도남어잇슬것이라고한다

皇太子殿下 宮城에參內

【東京電話同盟】皇太子殿下께서는 十六日 日曜日午前十時五十分 東宮假御所 御出門、石川傅育官、伊地知御養育掛等을 隨하시고 宮城에參內、兩親陛下 御前에서 照宮殿下를 爲始하야 各內親王殿下와御會겨노시다가 午後三時半 宮城御出門、御機嫌麗히還啓하압시엿다

패트릭氏의 中國各地視察談

【上海十五日發同盟】四月下旬以來北中、中部中國方面을 旅行中이든 英國輸出信用保證局長中代表카ー크패트릭氏는 昨日上海에 歸來하엿는데 同氏는 北中에서 宋哲元 韓復榘氏等各地方當局者와 財政經濟 商業上의 援助에對하야 懇談을 遂하엿다는 說을 全然否定하고 十五日左와如히 말하엿다

今回旅行에서 各地方當局과 會見한것은 全然 儀禮的訪問에不過하다 會見時間은 모도三十分에 不過하엿다

今回旅行은 中國의 現狀調査가 目的이다 各地에서 市長省政府主席과 會見한것은 自己의 習慣에 不過하다 이를 무슨 政治的意味를 가진것처럼 傳하는것은 遺憾千萬이다 各地를 巡廻한것은 例하면 延된 農業地인 山東省과 工業的으로 發達한 浙江省等의 相違한 各省實情을 充分히 調査하고저 思하엿기때문이다

自己는 英國의 銀行界 貿易業者를 代表한 駐中代表이오 外交官은 아니다 自己의 旅行은 英國商品을 販賣하기 爲함이 아니오 單純히 英中兩國貿易業界의 仲介者일뿐이다 그리고 英國은 現在北平의 商業上外의 政治는거의업는 狀態이다 日中關係日英關係等問題는 自己의 管轄外임으로말할수업다 이는大使의領分이다

自己는 今秋一日歸國할豫定이다

世界週史

英帝戴冠式

大英帝國의 新帝조지陛下및 엘리자베스皇后의 戴冠의盛儀를 압두고 大英帝國을 構成하는 各自治領印度및 各屬領의 代表는 十一日午前 바킹감宮殿에 新帝에對하야 忠誠을 誓하엿다 加奈陀代表 막켄지·킹首相이 臣事를 表白하고 濠洲代表 라이온스首相 新西蘭代表 사베지首相 南阿聯邦代表 헬쓰오우氏等 九代表가 嚴肅히 忠誠의誓言을 올리매 新帝조지六世는 自由와 奉仕의 一大傳統을 繼承한다는 意味의 勅語를下賜하시엿다 十二日에는 英國皇帝조지六世및 엘리자베스皇后陛下께압서는 웨스트민스터大寺院에서 登極의御儀를 마치시고 無事히 바킹감宮殿에 歸還하시엿는데 陛下께서는 英帝國及自治領、屬領數億의 忠良한臣民에 「國民의 自由意思로 朕은 玆에 登極한다」는 말슴을 御放送하시엿다

反戴冠式데모蜂起 愛蘭代表派遣拒絕

愛蘭自由國은 新憲法을 草案하는 同時에 完全한 獨立國으로 邁進하고잇든바 英帝조지六世의 戴冠式을 압두고 隨處에 反對데모가 이러나 首都떠블린市에서는 通行人의 襟緣에붓친 戴冠式奉祝記念章을 剝奪해버리고 北愛蘭의 벨파스트市에는 카톨릭國民黨派職工들이 유니온작크旗揭揚에 反對하고 罷業을 決定하엿다한다. 그리고 愛蘭自由國政府는 大英帝國會議에 代表까지도 派遣치안헛다한다.

大英帝國會議

英帝國會議는 十四日 英本國自治領 印度 其他代表 三十餘名出席下에 센트제임스宮에서 開催되엿다。會議의 議題는 外交上의 諸問題、憲法上의 諸問題、通商航海航空路等이라는데 所謂 웨스트민스터憲章에 依하야 英本國과 自治領이 玆에 完全한 均等自由의 參與者로서 聯邦을 構成하게되엿다。그런데會議는 開會式입에不拘하고 新聞記者團의 入場까지도 禁止한만치 英國內는勿論이오 世界政局에까지 미치는 極히重大한 會議이엇다 特히 注目되는事實은 地中海艦隊와 同勢의 極東艦隊의 組織과 太平洋諸國間의 不侵條約促進問題等이 提案된것이다

英伊關係再惡化

英伊關係는 地中海紳士協定締結에依하야 一時緩和되엿든니 伊國政府가 倫敦駐剳伊太利新聞記者의 撤歸를 命함으로 말미아마 再次惡化하게되엿다。이제그 原因을 確聞하면 伊太利政府의 態度硬化는 勞働黨機關紙以下英國新聞이 一齊히 伊國政府의對西班牙政策을 論難하는同時에伊義勇軍의 과다라하라敗戰을 大戰當時 伊軍의 카보렛트敗戰과對比하야 嘲笑를거듭한것과、英帝戴冠式에際하야 에디오피아皇帝 하일레·셀라시에一世에對하야 代表派遣을 要請한것이라한다

波蘭中立化要請

英帝戴冠式을 機會로 各國代表는活潑 外交工作을 進行하고 잇는데 就中베크波蘭外相은 十一日 午後 波蘭大使라친스키伯主催의 午餐會席上에서 이든英國外相과 會見하고 東西強隣에 끼인自國의 國際的地位를 說明하고 白耳義政府와가티 嚴正한 中立地位를 確保하야 戰禍의圈外에 섯것을 提議하는同時에 도나우政局에 對하야도 一切의政治的交涉은 留保한다고 述하엿다 이에 對하야 이든外相은 再考를約하엿다 베크外相은 또佛國大使館을 訪問하고 佛國外相델보氏와 會見하고 英國에와가튼 提議를하엿다한다

政黨側倒閣運動
政府、斷然默殺方針
庶政一新으로當面危機迴避
政局前途에重大暗影

001108

【東京電話同盟】政民兩黨은 마침내林內閣打倒의 共同戰線을펴기로되엿는데 政府는 如斯한政黨側의 倒閣運動을 全然無視하고 政黨의 時局認識의 正確與否를 特別議會에臨하야 衆議院의 議案審議狀況으로 判斷하야 再解散이나 總辭職이나의 態度를決할터인데 萬若政黨側이 特別議會前에 彈劾決議이나 辭職勸告를 提起한다 하더라도 一切이를 默殺할 强硬決意를 굳게하고 잇다 即 政府는 現下內外非常時局에 際하야 一意革新政策遂行을 내세우고 政黨側의 倒閣陣營에 捨身的 中央突破를 試하고 엇기때문에 眞實로 時局에 適合한 各種革新政策의 立案을 可及的으로 速히하게되여 五日부터 事務를開始한 企劃廳도 當分 連日會議를열고 所謂八大政策의 具體化에 拍車를 加하야 地方長官會議에도 林首相以下 各相으로부터 時局의 認識을 强調한 訓示를하고 어데까지든지 庶政一新의 斷行을 圖하고 十八日에는 臨時物價對策委員第一回會合을 開催하며 또 精神的 國家總動員을 期하는 文敎審議會도 今週中에는 大體委員의 人選을마치고 來週中에는 實現할것이고 其他中央經濟會議와가튼것도 當面의 議題를 決定하는대로速히 設置를期하는等 銳意庶政一新의 實을擧하야 當面의危機를 避하야나가고저한다 그러나 林首相이 明言한 欠員三閣僚의 補充에 對하야는 十五日을 經過하도록 全혀 實現되지못하고 最近閣內의 意向은 그러케 急히할必要가업지안흔가 하는 辨明的態度에 推移하엿는데 萬若이內閣補强工作이 失敗하는 때는 政府의前途는 더욱重大暗影을 與할것이라하야 그進行은 注視되다

市政無經驗理由로 宇垣氏出馬拒絕
但正式回答은十七日

【東京電話同盟】東京市會에서는 後任市長에 宇垣一成大將을 推擧하기로 決定하엿스므로 松永林正副議長交涉委員 安部 松崎 有馬 遠藤 橋本의 五氏는 十五日午後五時十五分 國立의 別莊에 同大將을 訪問하고 市會의 意向을 傳하는 同時에 市長就任을 要望하엿다 이에 對하야 同大將은 「自己는 何等市政에 經驗도 智識도업서 自信이업다」는 旨를 述하야 婉曲하게 拒絶하엿는데 各代表는 極力 大將의 蹶起를 要望한바 同大將은 愼重考慮한後 十七日 正式回答할 旨를 答하고 同五十分 會見을 終了하엿스나 結局 拒絶하는것이아니냐고 觀測된다

世界的大行事를 가까이압두고 帝國의 首府인 東京市이오도 市長으로서 推擧된것은 몸에 넘는 光榮이다 過般來新聞紙等을 通하야 銓衡의 風說을 듯고 市民의 一人으로서 東京市에 最後의 御奉公을 考慮한바이엇스나 市政에全然無經驗無智識한 者로서 이重責을 完全히 市民諸位의 期待에 副할自信이 업다는 旨를 述한바 市會代表諸君의 熱烈한 御推薦도 잇서서 一兩日熟考한後 다시 回答한다고 約하엿다

政友會總務幹事決定

【東京電話同盟】政友會에서는黨務分擔에 關한 總務幹事를 左와如히 決定하엿다

庶務總務 安藤正純、名川侃市
幹事 土倉宗明、東條貞
政務總務 金光庸夫、加藤久米四郎
幹事 葉梨新五郎、世耕弘一、小山田義孝、
黨務總務 砂田重政、志賀和多利
幹事 篠原義政、藤生安太郎、小林絹治
遊說總務 植原悅二郎、東鄕實
幹事 宮崎一、立川平、倉成庄八郎、伊東岩男
情報總務 今井健彥、板谷順助
幹事 深澤豐太郎、中野治介、依光好秋

바렌사政廳危機
戰時獨裁內閣豫想

【바렌사十五日發同盟】西班牙人民戰線派의內訌은 過般카탈로니아地方에勃發한 無政府主義分子의騷擾로 表面化하게되엿는데 바렌사政府에서도 社會黨과 아나르코·산디카리스트와의 對立抗爭은 逐次激化하야 首相가바레로氏는드디여 아자니아大統領에게 辭表를提出하엿다 無政府主義團體의 全國勞働聯盟은 依然가바레로氏의 再組閣을 主張하고잇다고傳하는데 共產黨及社會黨은 가바레로首相의 辭職에압서서 閣僚撤去를 決議한만치바렌사政廳은 이제야 分裂의 重大危機에 當面하게되여 結局閣僚數를 漸然減少하야 戰時獨裁內閣에依하야 危機를 突破하고 나가는것이아닌가 豫想된다

가氏에再組閣命

【바렌사十五日發同盟】아자니아大統領은 十五日가바레로首相에게 再組閣을委囑하다

유레네프大使 日本告別談

【東京電話同盟】蘇聯駐日大使유레네프氏는 今回獨逸大使로轉任되여 十五日午後十時東京發列車로 歸國의途上에 올럿는데 出發에際하야 유레네프大使는 左와如히말하엿다

余는 約三個年間 日本에大使로서 滯在하엿는데 日本國民의 才能이 豐富한것은世界에比類업는것을 感하엿다 余는莫斯科에 돌아가 當局者와協議한後 伯林으로 赴할터인데 日本을떠남에 當하야日蘇間諸問題가 平和的 手段으로解決되지못할것은 업다고確信한다 漁業條約을 調印한은

東海視察終了로 大野總監今夕歸京

江原道東海岸一帶와 金剛山一部를 視察中이든 大野政務總監一行은 豫定과가티 視察을맛치고 歸路大邱를 經由하야 十七日 午後七時三十五分 京城驛着 歸京할 豫定이다

米、非常時對備
民間航空士統制

【華府十五日發同盟】米國政府는 國際非常時에 備하야 空軍充實에 腐心하고잇는데 今回海軍省當下의 民間航空士를 統制하야 一朝有事之際에 即時戰鬪員으로參加시키기로 決定하고 十五日海軍省航空局으로부터 全米十四區의 海軍區司令官에 有能民間航空士의 動務를指令하엿다 그런데 同制度는 民間으로부터의自發的應募에 基한것이라한다

民政臨時總務會

【東京電話同盟】民政黨에서는臨時總務會를 十五日午後二時부터 本部에開會하고 川崎、內崎、田中各總務、俵、頼母木各顧問、小泉幹事長으로부터 政民幹事長의會見顚末에對하야 報告하고 이에基하야 協議한結果 現下時局에鑑하야 林內閣打倒를旗印로 政民聯繫하야 共同作戰을 行하기로決定하엿는데 總務、顧問으로부터 林內閣打倒에關한 政民兩黨幹事長의 協議內容을 聽取하고 이를全面的으로 承認하는同時에 暴殉國의覺悟로서 正正堂堂히 全力을傾注하야 目的貫徹에邁進할것을 協議하고 뒤이여 政民兩黨第一回協議會에臨할 代表十名選出에對하야는 町田總裁指名에 一任하기로하고 同三時散會하엿다

日曜氣配

▲期米＝當限無遠念慮로 目前氣迷이나 環境如何로底堅 今後의 天候는最重視된다

▲株式＝決算期를 압두고選擇押目買氣潛在나 環境不透明으로 高値는警戒된다 氣配不變

大新 一五六、〇〇 鐘新 一三〇、二〇 東新 一三五、七〇 日產 八六、八〇

八面鋒

◇英帝國會議서는 英國의 國防費分擔에 各自治領이 不肯。

◇또 英本國이 宣戰을 布告하드래도 自治領은 반드시 參加할 義務가 업는것을 主張。

◇이러고 보면 自治領은 一種의 自主獨立國。

◇그런것을 結合시켜 노흔것이 大英帝國의 紐帶인 皇帝陛下。

◇그러나 自由를 尊重하는同時 責任을 尊重하는것이 英國民。

◇愛蘭을 除한 自治領은 大英帝國의 構成分子로서 各各國防、通商、外交의 協力을 不吝。

◇이것이 英帝國의 存續되는 唯一의 信念。

◇農村事業에 五十萬圓을 내는 李鍾萬氏、이번엔 勞役者慰勞金으로 十萬圓 喜捨。

◇平素에 苦生한 사람이 남의 괴로움을 아는 法。

今日本紙四面

農林省副業課で奬勵して居られるのは此の軍手製造業で
軍手の副業
之程堅實有利の副業はない、製品販路の心配はなく何日も一定の品を作り一定の工賃收入には變りなく年中無休で製品は全部本社引受け且又素人には製法無料講習し、原料の配給等一切本社引受る故ドンな地方でもスグに出來る副業になる、目下製造者募集中御申込を乞ふ 案內書進呈
京城府鍾路六丁目
福積編物會社 本店 大阪市北區若井町

就職 自動車運轉士就職案內 (官許)京城府武橋町二四 電本三五五番 東洋運轉手紹介所
朝報案內
求職案內 農村都市勿論하고 普校卒業程度나 또는能動的靑年으로 遊日하시오 二錢郵票同封至急照會하시오 安東縣鴨江春後 文錢堂
白菜種 純中國本土產出秋明胡白菜種 販賣特約店及行商員急募 保證金不要·照會次第 無代進呈 安東縣舊市街 鴨江春後 山東農園出荷部
豫約店●行商員 急募
名刺 註文取次店募集 本業副業共好適 收入多大、三錢切手封入乞照會 保證金不要 大邱府三笠町九〇 小川名刺印刷部
不老長壽 強精回春 更少幸藥 百補丸 京城堅志町 平和堂 一劑十円

쟁기보급합
大光式ヒカリ號製繩機 大光式ヒカリ號稻扱機 大光式ヒカリ號風旋機 製造元
今印峰羣先鮮滿總販賣元
日本鍬シヨベル·ホーク 其他農具一般製作及卸商
京城府義州通二丁目太田ビル內 大光農機具製作所 電話本局 六六四七番 振替口座京城九〇五番

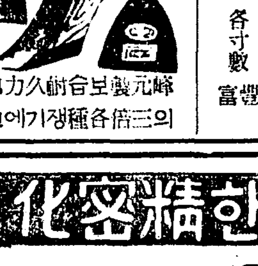

蜂元製보습 耐久力他品의三倍 各種쟁기에通用
特上 日本낫 金星馬印 蝶トンボ印 俵星印 各寸數豊富
好職業 失敗가업고、不景氣모르고、버리가크다 本業副業으로 男女老少를勿論 見本申込者에게 說明書無代進呈 奈良縣郡山町 富榮
大阪天王寺のムシクダシ 円 岩崎大海堂 セメソ實子 회충구제약 環翁尼涅藥子 산토닌과자
恩給 最低利及迅速 各地方人士의 便利를 特別有利 京城鍾路三丁目七七 鄭商會
謹告 今般江原道會議員選擧에 際하야 本人이 當選되게된것은 一般人士諸氏와 有志諸賢의 熱誠同情으로 因함이오니 玆에 紙上으로써 感謝의 意를 表하나이다 昭和十二年五月十一日 麟蹄郡麟蹄面上東里 金永[illegible]

化學의王座日本室素가數億圓의巨資와卓絶한精密化學工業의精粹를다하야精製한世界的優秀新調味料

全鮮一手發賣元 窒素肥料販賣株式會社 京城·平壤·群山·釜山·淸津

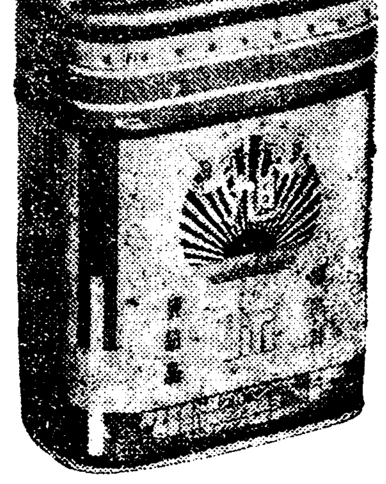

進步하는時代에새로운調味料를! 料理一切의 秘決은 여기한수갈에!
アヂ 아지 アサヒ 아사히 旭味

登錄商標 旭
(市內一流食料品店、藥品店에잇소)
國產化學의자랑 純結晶調味料

無名義人이 投送한 財産"十一除"小切手

平壤局日附印이 찍힌 親書와 함께 同封 京城保育院長에게

2,572圓81錢

요지음 각지에서 교육사업에 만흔 돈을 희사하는 독지가(篤志家)가 만히생겨나서 압날의 조선사회에 광명을 비처주고잇는터인데 십오일 오전에평양류정(平壤柳町)사는 무명씨(無名氏)로부터 부내 독립문(獨立門)안에잇는 경성보육원(保育院)장 오긍선(吳兢善)씨에게 고아원경영비에 보태써달라는 편지를첨부하야 조선은행 소절수(小切手)로 도이천오백칠십이원팔십일전을 부처왓다는 기특한 소식이 또 들린다

성명을 숨기고서 이 갸륵한 원조금을 보낸 일은 근래에 보기드문일인데 그가 부친 편지의 내용을 보면 자기는 사회의 혜택을 만분의 일이라도 보답할 결심으로 전조선에서 제일되는 진실한 사회사업단체를 널리탐구하든중 경성보육원이 가장 성심을 다하야 고아(孤兒)구제사업에 노력하고잇슴을 알게되엿스므로자기의 가진재산의 십분지일인이천오백칠십이원팔십일전을사업비에 보태쓰도록 부처보내는 것이라고 말하고 이다음에 기회가잇스면 서울에 올라와서경성보육원을 한번차저보겟노라하고부디사업이 흥왕하기를 빈다는말로써 끗을마첫다 (사진은 무명씨가보내여온 소절수)

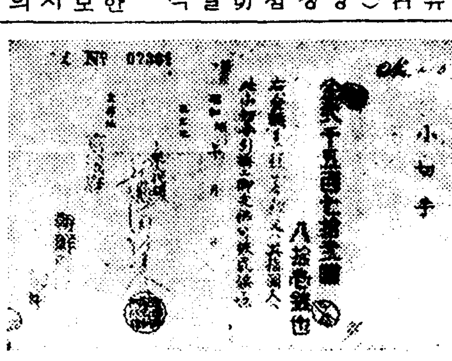

孤兒救濟에 큰도음이됩니다

院長吳兢善氏談

경성보육원장 오긍선(吳兢善)씨는 감격하야 다음과가티 이야기한다

사회사업에 돈을내는 동시에 자기일홈도 함께 세상에발표하는이는 만치마는 익명으로 자기재산의 십분지일을 고아원경영비에 보태쓰라고 보낸일은 나로서는 처음당한일로써 참으로 무엇이라고 감사하여야조흘지 모르겟습니다 이런 기특한분들의 격려를바듬에따라 한층더 고아구제사업에 힘써갈 생각이올시다

至急電話抽籤에 一千二百廿四名當籤

本局,光化門,龍山을通하야

금년도의 경성지금전화개통신청자추첨은 십륙일오전여덜시부터 경성중앙전화국에서 공직자(公職者)및 신문기자의립회(立會)로 시행하엿는데 신청자총수 삼천팔백이십삼명가운데서 당첨된 수효는 일천이백이십사명이다 그가운데서 본국(本局)관내가 오백오십륙명 광화문(光化門)관내가 사백칠십이명 룡산(龍山)관내가 일백구십륙명이다

처음 신청자 삼천팔백이십칠명가운데서 열여섯명은 취소되고 일백팔십륙명은 우선개통(優先開通)하고 일백이십명은추첨에서 제외되고 삼천오백오명을 추첨에부첫는데 전기와가티 일천이백이십사명이 당첨되엿다 금년개통인가수(認可數)는 일천사백열명이며 보결(補缺)은 오십오명으로 정하여두엇다 그러고 조선사람의당첨자는 다음과갓다

◇本局管內

金京淳 徐丙喆 林敎鉉 金性洙 金永洙 金在寧 金昌鉉 成宗鎬 李仁川 李在珣 金泰用 李潤晶 宋禹燮 任基德 李鍾學 姜泰胤 姜志鳳 李將天 庾錫祚 宋長坤 李南淳 郭在煥 尹鍾得 殷有仁 李吉永 李圭碩 朴芳江 姜斗永 崔宇燮 金倖淳 盧明來 孫禮根 李寶在 朴谷淳 李哲鍾 李相協 李彰夏 徐丙瓚 李永鎭 蔣鍾國 徐雲江 柳海星 朴元圭 曹秉昊 金活興 曹光云 金龍杜 申昌根 高擧善 徐相旭 周銘昌 韓昌愚 崔泰鎭 金正熙 皮敎鶴 李相實 林炳麟 韓光玉 李强熙 金學淳 崔光濱 姜信洪 鄭永熙 崔聖植 沈鳳鶴 金米仲 李晳雨 韓所同 金相彬 劉漢哲 蔣淳杰 沈澳變 李熙錫 尹永錫 金永基 蔣城顯 金敬植 許慶翰 李康雨 金善鎬 李律成 劉永允 金亮鎬 李曾魯 韓能源 金知洙 權大淵 李炳世 金應龍 洪鍾孟 李龍洛 金弘鎭 張容福 朴英根 朴儀錫 李道英 朴鍾根 金鳳天 蔣基信 韓泰雍 金鎔觀 朴靑生 朴潤秉 金德鎭 張命龍 朝鮮券番 金光培 朴勝學 高明宇 具滋墉 李五童 李承鶴 李景鎬 金振聲 李明雲 朴基寶 文福女 孫泰世 李容凡 金明煥 兪三龍 任寅淳 洪孝剛 鄭昌鏞 高大俊 閔耕完 庚在夏 朴龍夏 李福山 全昊 尹昌成 李鍾參 申德鉉 崔健洪 金有英 姜恩和 李致福 金命福 金允羲 權吉道 吳斗星 鶴龍辰 崔順天 鄭泰成 金東云 金永旭 安春植

◇龍山 金錫濟 崔熙昌

(以上은夕刊마감까지)

地金窃盜

【開城】본적을 평안북도박천군덕암면사록동(博川郡德岩面四六洞)에둔 윤병동(尹炳動)(三十六)은 지난십일오후삼시경개성경찰서에 수상한으로 체포되여 엄조를거듭한결과 그는지난 삼월경 양평군청운면신론리(楊平郡靑雲面新論里)에잇는 경성부 호 박모(朴某)의 광산에 대리인으로잇는 안영식제련장(安永植製鍊場)에서 칠돈메오푼가량(時價四十五圓)의 지금(地金)을 절취하야가지고 이곳까지 도주한 사실을 자백하얏다는데 여죄를 경찰은 계속문조중이라한다

三百人夫의 賃金 七百圓갓고逃走

淸州에서京城에潛跡한듯 市內各署에指名手配

십오일오후세시경 충북진천군 문백면옥성리(鎭川郡文白面玉城里) 사방공사장인부 감독 김원옥(金元玉)(三○)은 그곳에서 일하는인부 리종수(李鍾洙)외삼백 명의 삭전칠백오십사원 이십사전을 충북도청에서 차저간 채 종적을 감추어버린것을 오후여덜시경에 발견하고 경성시내로 도망오지나 안햇나하고 충북경찰부로부터 시내각서에 지명수배를하고 범인을 엄탐중이다

茂山에共軍襲來

【茂山支局特電】지난십오일 오후열시경 무산군 삼장면 홍암동(紅岩洞)에 공산당이 침입하엿는데 인수는알수업고 암소네머리를략탈하여 명을 납거하고 그리하야 목하경찰대와 교전중이라한다

尙州에怪牛

兩頭六脚雙尾 出生後半時間만에死亡

【尙州】경북상주군화서면신산리(尙州郡化西面新山里) 박출이(朴出伊)가 사육하고잇는 소가 지난칠일오전륙시경에 송아지를 나엇는데 두부(頭部)두개 다리가여섯개 꼬리가두개나 달린이상한것이라한다 이말을들은 인근사람들은 사방에서모혀들어 일시는인산인해를일우엇다하며 송아지는 출생후삼십분가량되여서 죽엇다한다 (사진은 괴우)

陰曆으로는 今年을最後로

釋尊聖誕도陽曆으로奉祝

십칠일은 음력사월팔일로석가 성탄(釋伽聖誕)이천구백륙십사 년재되는날인데 전조선 삼십일 본산(三十一本山)은물론 십삼도 방방곡곡에잇는 각사찰 암자등에서도성대한 봉축식(奉祝式)을 거행하게되다 이날을 보통관등절(觀燈節)이라하야 밤에는 보기조케 등을찬란하게만히다라서 절에서는 일년중에 가장성대한 광경을 이루게되다 부내에서는 안국정(安國町)에잇는 선학원(禪學院)에서 당일정오에 부처님에게 공양을드리고 오후한시에는 정악전습소(正樂傳習所)원 들의청아한 주악(奏樂)이 잇고 오후세시에는『불타의일생』『佛陀의一生』이라는제목으로 불교문예가 허영호(許永鎬)씨의 강연이 잇슬터인데참석할사람은 약 사백명가량되리라한다

그리고 시내수송정(壽松町)에 잇는 명성녀학교(明星女學校)에서도 팔일밤여덜시부터 그큰홀에서 석존탄강봉축회(釋尊降誕奉祝會)를 열고성극(聖劇)과음악과영화를하야 일반에게공개하게되엿는데 천여년이래 시행되여 내려오는 이명절의행사에대하야 회장김수선(金水先)총무 박윤진(朴允進)등제씨의 노력으로 만반의 준비가 다되여 자못 성대한 봉축회를 일반이 마지하게되엿다

그런데 사월팔일도 음력으로 봉축하기는금년으로써최후가되고명년부터는양력으로시행하기로하엿다한다(사진은 거리에나오는 등)

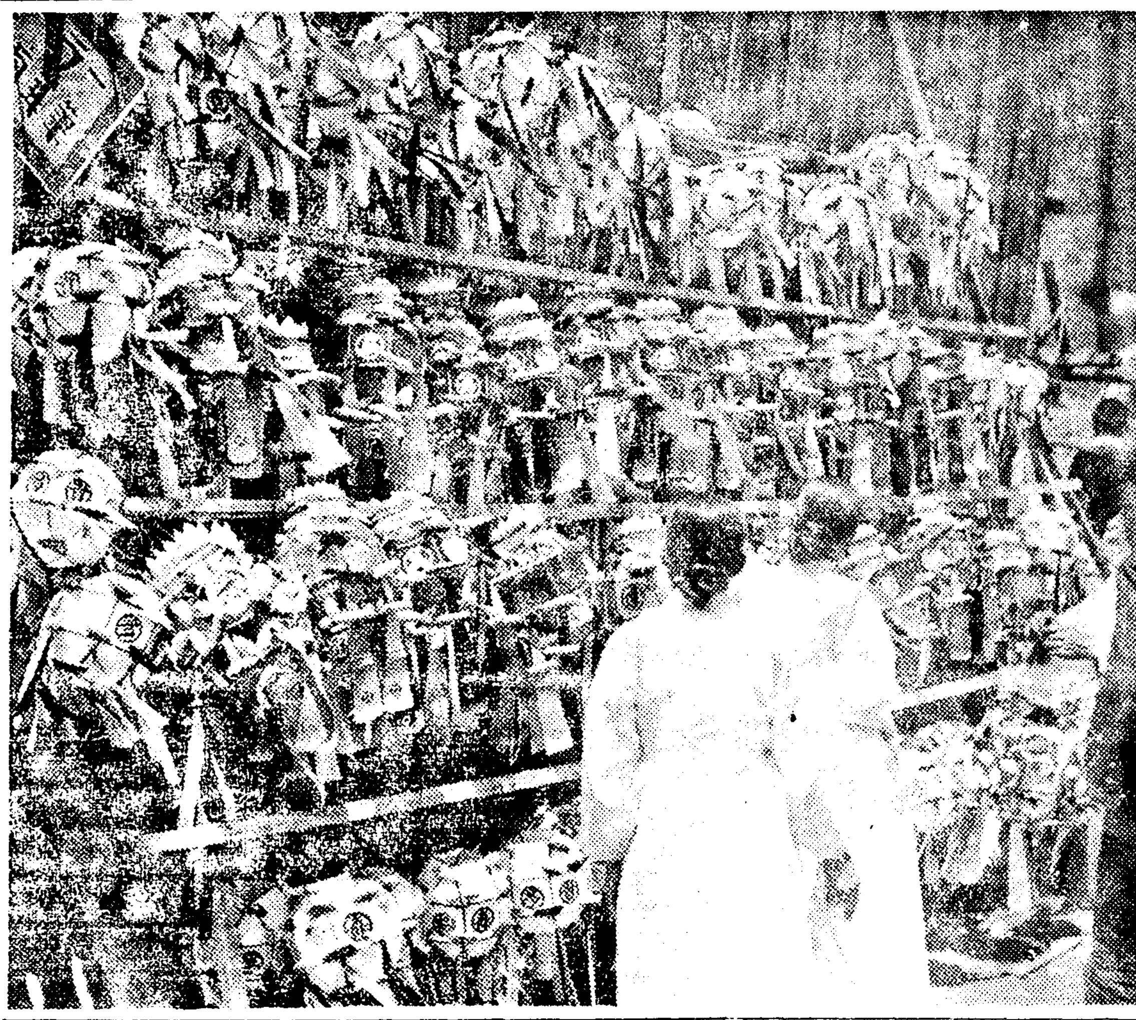

機關車에老人轢死

뚝섬제방공사장(纛島堤防工事 … 둥울일어다가노코 도라가든중 서뚝도리삼백오십칠번지압 강안에서 마친그공사장에서 하로에오십칠전의 품삭을밧고일하는 감정성(甘泉成)(六七)을치어서 오른편발을다치엿는데 곳부민병원에 입원치료중이엿스나 원체출혈이 만허서 마침내동일오후 열한시경에 죽어다한다

廣告講座의 第一回 (今日本社講堂에서)

鳳山"탈춤"一行 廿七名今朝入京

明夜,府民館에서公演

조선민속학회(朝鮮民俗學會)주최와 본사후원인 조선에서 처음되는 조선향토무용민요대회(朝鮮鄕土舞踊民謠大會)의 날자도 드디어 명십팔일로 박두하게되여 장안의 인끼는 바야흐로 어에 총집중되여가고 잇는데 이번대회의 종목으로 채택된 황해도봉산군(鳳山郡)의 탈춤(假面舞)과사자춤(獅子舞)의 출연자인 봉산군사리원(鳳山郡沙里院) 농민유지 리동벽(李東璧)씨등 이십칠명의 일행이 십륙일오전열시반차로 경성역에 도착하엿다 일행은 본사를참관후 넘기촬영을 마친다음 곳 출연준비에 전력을 기우리고잇다 이번채택된 이봉산군의 탈춤 사자춤은 약오백년간 전승되여오는사회교화상의 권선징악(勸善懲惡)을주로한사상으로한 건장유아하고 박력잇고 현란한 예술적무용으로 연극가면의 심리학적 표현에 만흔연구가치가잇슬뿐아니라 문화사적또는 사회경제사학적 또음악상반주곡이잇서서도 유례업는 진귀한 존재인것이다 이봉산춤은 원래오월단오 마다해나려오는것으로 해마다 그날의 몃칠전부터 린접지방에서 약이만여명의 관중이 운집하야 넓은들에서 평면무대와다락(二層觀覽席)을 지어노코 해떠러질때부터시작하야 이튼날아츰 해도들때까지횃불을 피운가운데서 춤을추는것으로 춤이끗날때까지 관중들이 죽도록 미혹하게하는것이다 이러사갑고 흥미깁흔탈춤과사자춤을 사월초팔일을 기하야시내 부민관에서 오후세시와오후칠시반에 개최하게되엿는데 발서입장권이 거진다예매되여 이에대한 인기는 이제름즐대른놉하가고잇다 (사진은본사를래방한일행)

스포ー츠欄

少年庭球

朝新主催의 第十二回全朝鮮少年庭球大會는 十六日午前九時半부터 京城運動場코ー트에서 五十組가 參加한 가운데 前年度優勝組 晋成高普鄭雲甫 尹濟榮組의 優勝旗返還이잇슨다음 第一回戰으로부터 開始된바 이날夕刊마감까지의 戰績은 다음과갓다

◇第一回戰

○京師(李昌錄 徐樹仁)3…2 善隣(關大頃 溝口)×
○晋成(金星南 尹濟榮)3…2 中龍(二宮 望月)×
○京師(豐島 元裕興)3…1 晋成(休圭明 張起亮)×
○高二(金來賢 金德河)3…1 中龍(久保 岡)×
○京商(豐田 川原)3…2 商道(柴邊 田)×
○善隣(孫日煥 李炳琰)3…0 中龍(中村 松村)×
○晋成(宋在文 朴台淳)3…0 京師(吉田 池經)×
○商漢(金基樛 朴貴根)3…1 高二(權重 ?)×
○善隣(柳彭夏 韓柄沫)3…1 京商(黑岩 谷瀨)×
○善隣(黃東玉 金日龍)3…0 中龍(白千 砂原)×
○商道(李鍾衡 洪思民)3…1 東星(朴泰吉 李潤玉)×
○善青(金鳳祚 孫鍾業)3…0 善隣(金重根 李瑁九)×
○晋成(洪淳泰 宋炳炊)3…1 中龍(森 妹尾)×
○正義(白泳哲 李鴻殷)3…0 京師(渡邊 石川)×
○晋成(陳熙錫 李元用)3…0 善隣(劉廷鎬 劉澗植)×

◇第二回戰

○京師(鄭椒憲 蔡基錫)3…1 高一(金谷珠 李炳泰)×
○京商(佐藤 藏)3…2 東星(朴世鎬 尹正鎬)×
○高二(李丙基 車英叡)3…0 商道(金鳳憲 鄭基朝)×
○京商(中山 內田)3…1 商漢(宋淳 用)×
○善隣(朴容燮 孫泰乾)3…1 京師(荒木 藤原)×
○高二(安秉玟 宋在用)3…0 晋成(金起鎬 韓東)×
○中龍(古川 森島)3…0 善隣(柳彭夏 韓柄沫)×
○商漢(金基樛 朴貴根)3…1 晋成(宋在文 朴台淳)×
○善隣(金潤益 諸南溫)3…2 中龍(福富 鈴木)×
○晋成(李尙夏 崔正相)3…1 京師(大山 許)×
○善隣(孫日煥 李炳琰)3…2 京商(豐田 川原)×
○東星(金基弘 車錫煥)3…1 高二(李芯 李達命)×
○善隣(黃東玉 金日龍)3…2 正義(李枝壽 邊海九)×
○商道(李鍾衡 洪思民)3…1 善青(金鳳祚 孫鍾業)×
○高二(金來賢 金德河)3…1 正義(白泳哲 李鴻殷)×
○晋成(洪淳泰 曹暉煥)3…1 京師(豐島 元裕興)×
○晋成(金星南 尹濟榮)3…0 京師(李昌錄 徐樹仁)×
○晋成(陳熙錫 李元用)3…0 京師(鄭椒憲 蔡基錫)×
○高二(車英叡 李丙基)3…0 京商(佐藤 藏)×

朝鮮籠球協會 新任理事를選定

朝鮮籠球協會에서는 十五日午後七時부터 雅叙園에서 第三回定期總會를 常務理事金永壽氏司會아래열고 臨時議長에 金丰冕氏와 臨時書記에 金享泰氏를 推薦한後 事業及會計에 關한報告가잇슨다음 會計監事委員으로金享泰 崔在煥兩氏를 選定後洪性夏 盧東李 金振秀 田鍾鎭 李性求 林東洙 李惠澤 安台慶 宋基宇 丁相允 南慶興 金龍九等諸氏를理事로選定하고 今年度事業案에對하야서는 不日內로 新任理事會를 開催하기로 決定하고 午後十一時에 散會하얏다한다

學生卓球開幕

第十五回全朝鮮學生 卓球選手權大會及個人選手權大會는 豫定과가티 十六日午前九時부터 淸凉里京城帝大豫科卓球場에서 열린바 이날夕刊마감까지의 戰績은 다음과갓다

◇團體戰(第一回戰)

○法專B 3…1 醫專A×
○高商A 3…0 齒專B×
○醫專B 3…1 豫科B×
▲醫專A 3…0 高商B×
▲大學B 3…1 醫專B×
▲法專B 3…1 高醫×
▲大學A 3…1 齒專A×

〔第二回戰〕

▲豫科A 3…0 法專A×
▲醫專A 3…0 高商A×
▲大學B 3…0 法專B×
▲大學A 3…0 醫專B×

〔準決勝戰〕

▲大學A 3…1 大學B
▲醫專A 3…1 豫科A

馬場洪 2…3 朴鍾福
高座鎭 3…1 大野
李汝鎭 3…0 金旭
李星煥 3…0 渡部

實業卓球戰績

朝鮮卓球協會主催의 第六回全朝鮮實業團對抗卓球選手權大會團體戰은 豫定과가티 十六日午前九時半부터 大學醫學部卓球場에서 前年度優勝團 京城大學과 個人戰의 金相赫(鶴林)君의 優勝旗返還이잇슨後 團體戰第一回戰의 明星俱對總督府A팀戰으로 열린바 夕刊마감까지의 戰績은 다음과갓다

◇第一回戰

明星對總督府A팀(明星棄權으로總督府A勝)

【大學】勝3…0【鐵道】
○庄司 3…0 下野×
○小山 3…1 岡田×
○權島 3…0 藤岡×

【總鮮B】勝3…2【遞信】
×水島 3…0 鄭点瑞○
×田中 3…0 石完鍾○
×李鍾鎬 2…3 金鈺玉○
○張吉福 3…0 鄭鍾恒×
○山本 3…0 ×

◇準決勝

【大學】勝3…0【總府B】
○庄司 3…0 田中×
○權島 3…2 水島×
○津村 3…1 李鍾鎬×

【總府A】勝2【鶴林】
×湯龍煥 1…3 朴潞德○
○李東億 3…0 諸炳學×
×李在雨 2…3 金相赫○
○早瀨 3…0 朴成熙×
○金容喆 3…0 洪鍾九×

아軍4 京電0

京日招聘의 알라메다野球團對京電戰은 十六日午後一時十五分부터 京城球場에서 中村(球)田代平井(壘)三氏審判下에 京電先攻으로開戰된바 結局四A對零으로알라메다軍이 快勝하엿다

京電	000000000	0
아軍	10000300A	4

◇兩軍投捕=(京電)山本─森 (아軍)德本─錢村

籠球리ー그物品寄附

朝鮮籠球協會主催의 第七回中等學校及俱樂部 籠球聯盟戰에 스파르타運動具店에서는大會使用球三個와 順序紙五千枚를 寄贈하얏다한다

明日의運動

▲庭球=京城實業庭球聯盟主催春季리ー그第一次豫選最終日…專賣對遞信決勝組戰 午後四時五十分 朝銀코ー트(觀覽無料)
▲野球=京城中等學校野球聯盟主催 春季리ー그戰…京商對善隣 午後四時 京城球場(觀覽無料)
▲籠球=籠球協朝鮮支部主催 中等校리ー그第五日…龍中對養正 午後五時 龍山코ー트(觀覽無料)

天氣豫報

槪況 高氣壓은 黃海와東支那海에퍼젓고 低氣壓은 北滿에잇서서 東進하는中이다 또 本州는 氣壓이低下하고 그沿岸處處에는 小低氣壓이잇다 北滿은흐리고 南滿과朝鮮은개엿고 日本內地는 九州四國中國은 개일것이요 其他는흐릴것이며

豫報 今夜도明日도 全鮮은 모두 개일것이다

昨日最高 十七度八 同最低 十一度四 今朝最低 七度三 今日正午 十八度六

不治아니다

喘息·神經痛 中風·高血壓

血液을淨化하야 循環을조케하면 낫는다

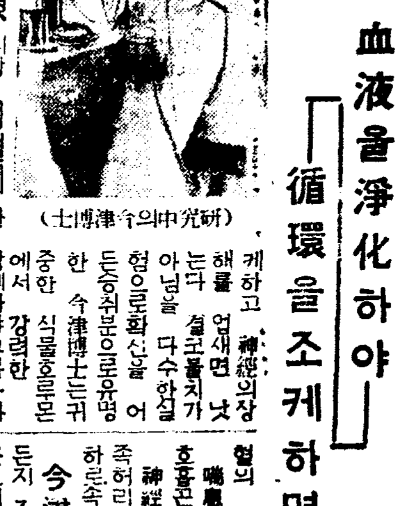

(研究中의今津博士)

이병은술, 담배, 회류병, 위장병, 당뇨병, 신장염, 감기, 대한등으로 신체를 기르는중대한혈액이 탁하야 순환이낫버지고, 신경이 치해를 바듬으로생기는것인데 원인을 만드는더러운 혈액을 정화하고 동맥경화의원인을 업새여, 혈압을 정조하야순환을조케하고 神經의장해를 업새면 낫는다 결코불치가아님을 다수한실험으로확신을 어든중위분으로유명한 今津博士는귀중한 식물호르몬에서 강력한 이마즈민을 창제하야그복용과 리기신 또는 정혈제 를 용으로곳치기어려운 병원인부터 낫게하야대단히기뻐한다 中風에걸녀붕수 혀구등으로괴로워하는분 고혈압, 동맥경화로견비통 이명, 두통, 현기, 변비불면신경쇠약 졸중마비로 뇌일혈의 위험이잇는분 喘息 으로기침, 담, 숨갓붐, 호흡곤난등으로도 고민하는분 神經痛 이나 류마치스로 수족허리등의관절이압파곤난한분은 하로속히 大阪市阪急線三國驛側 今津研究所 로주저말고오듯지 조선일보독자라고쓰고 본지를오려 병증상을 써서보내라。 博士의독특한경험료법, 양생법 기타의사항을상세하게일너준다 同所를방문하면실시는博士의성실한연구와그효능한치료성적에는경복을하는동시에이묘법으로정말로난병자의복음이라고통감하엿다

말더듬이 訥言專門矯正院 京城府花園町二〇四ノ三

建築設計施工 新住宅社 張之煥 京城鍾路三ノ七七 電話光一一六九八番

一內科一般特 呼吸器消化器 外科一般特 內臟外科 X光線科 (入院室完備) 京城府堅志町四九 堅志醫院 院長醫學博士 朴鍾瑀 電光三一三五番

理想的殺虫液 한번뿌리면殺虫 두번뿌리면毒虫全滅 フマキラー

創立三十五周年紀念 事業大擴張 內鮮男女社員大募集 一、固定月給外特別手當金이잇슴 一、生活安定親切指導함 希望하시는분은 履歷書添附하면 追後面會日通知함 大同生命保險株式會社 新幕出張所

Nozensei 正當한治療法

코흘리고 메는대

코가흐르고 닫기고 냄새가 고약하고 마르고 냄새를 모르는 사람은蓄膿症, 肥厚性, 鼻炎鼻茸鼻加答兒…等의 惡性鼻病이 發生한證據입니다 人相이낫부고 頭痛頭重으로 記憶力, 思考力이 異常하리만큼 衰하고 눈, 귀, 胃腸에 種種의 餘病이 생긴다。 ◎코도 身體도 人相도 낫버지는무서운 鼻病을 아는法 ◎醫學上의빠르고正當한手當法은 冊子鼻病解를보면 누구나 알수잇다 이新聞을 葉書에記入하고 申込하면 無代送呈한다。 東京市芝區南佐久間町二ノ二 確報堂藥品部

中學 商業 生徒募集 上級編入受驗科 無試驗入學許可
中學 (一年受驗科 二年受驗科 三年受驗科 四學年(夜間三年)受驗科) 商業 (最上級受驗科) 各科 午前部 午後部 夜間部
〈期間〉四個月(九月─一月各科開學)
〈授業〉午前部(自八時至正午)午後部(自一時至五時)夜間部(自六時至九時)
〈特典〉中學及甲種商業ニ連絡ヲ有シ詮衡ノ上無試驗入學ヲ許可ス、入學案內進呈學費低廉
所在地 東京市神田區駿河台二ノ一 大日本國民中學會 高等豫備學校

祝 朝鮮日報丹城支局發展 山淸郡山淸面正谷里 姜鍾嬿

모루히네慢性中毒에 福모나ー루 (文献贈呈)
モルヒネ、ヘロイン、阿片、パントポン、コカイン等其他同類似麻醉藥の中毒症
裝包 皮下 八管入 靜脈 5 10 20 50
製造元 大阪市東區道修町 順天堂醫化學研究所 發賣元 田邊五兵衛商店

春節은淋疾도 싹튼다ー

淋疾全治 락구링

하라면 그黴菌의 殺滅이 第一의條件입니다 第二는 利尿입니다 殺菌과 利尿의 效果잇는 藥品이 淋疾必治의本領입니다 락구링은 實로 淋疾患者의救主 血膿、膿汁、小便時마다 尿道가압흔 淋疾、尿道는 뜨거운 火著로 찌르는듯한 苦痛의人、何時나 黃色의膿이 出하는 慢性의人은 特製락구링으로 速히 根治하시라

定價 四日分金一圓·九日分金二圓·十四日分金三圓·廿五日分金五圓

京城旭町一 樂天堂製藥株式會社

入院한染病患者게서 內科長等七名이傳染
隔離病舍에收容코一齊大掃毒
平壤基聯病院의騷動

【平壤】평양부내신양리(新陽里) 기독련합병원(基督聯合病院)에입원중의 장질부사 환자에게서병균이감염되여 의사 약제사 사무원 그가족등 하꺼번에 일곱명의환자를 내이는 대소동을 연출하고 그병원 격리병실에 수용치료중이며 병원안팎도 대소독을 하는일방 새환자발견에 노력중인데 지금까지 확정수용한감염자는 다음과갓다 한다
▲內科科長 劉基元 ▲皮膚科助手 康炳儀 ▲同 鄭容林 ▲藥劑師 張龍煥 ▲庶務員 陳世成 ▲內科助手 朴景燁 ▲同人妻

大田府內에도 公設質屋設置

【大田】세궁민이 전호수의약칠할을 점령하고잇는 기형적도시인 대전부에는명년도부터 공설질옥을설치하야 세궁민에게 리용시키라고 부당국에서 그동안조사중이든바 이제야 조사가완료되야 공설질옥(公設質屋)안을작성중인데 보조금신청이 인가되면 명년도예산에 계상하야 십삼년도부터 개업할예정이라고한다

警官等四名射殺한 鄭雲俊에게死刑
平壤覆審에서言渡

【平壤】평북철산출생(平北鐵山出生) 조선○○군상등병(朝鮮○○軍上等兵) 정운준(鄭雲俊)(三二)에관한 치안유지법위반(治維法違反) 살인(殺人)등 피고사건의제이회공소공판은 십삼일오후평양복심법원에서 개정되여 소송(小松)재판장으로부터 일심과가티 사형(死刑)을언도햇다

피고는 작년시월구일 만주에서 조선에드러와 무기와탄약을탈취할목적으로 벽동경찰서관장파출소(碧潼警察署館章派出所)를 습격하여 집무중에잇든 진촌가일(辰村嘉一) 신흥일(辻弘一) 류정불(柳井佛)등세순사와 파출소에서 밥지어주든김흥녀(金興女)의네명을사살하고 추격중인 곡택오랑(谷澤五郎)순사를역시 사살한후총기와 탄약을 탈취해갓다는것이다

驛夫六名募集에 百十名이應試
就職戰線에異狀

【元山】취직전선에 대이상잇다—지난십삼일 원산철도사무소에서는 역부(驛夫)륙칠명을 모집할양으로 시험을 뵈엿는데이에 응시자가 무려 일백십명으로서 실륙대일이라는 파천황의 대호전을 일으키어 시험장으로야말로 초조에 불타고 잇섯다 이에응모한사람들의 지방을 따저보면 멀니는 북청(北青)으로부터 안변(安邊)에 일으기까지 함남도전폭을 망라한감이 잇다고한다

仁訓長坪兩里界에 簡易學校設置

【黑橋】황해도황주군귀락면(黃海道黃州郡龜洛面)에서는 현안의 간이학교를 금년에야 설치하기로 결정되엿는바 위치에잇서 다소말성이 잇섯스나 동면인훈(仁訓)장평(長坪)량리접경이 그중적당하다하야 량리대표들과협의하든중 비용일체를 량리민이 부담하기로 약속한후 벌서 기지를 장평리된주리씨문중에서 이천일백평 현금삼백원을 위시하야 리홍식(李弘植)씨삼백원 리근석(李根錫)씨백원등 다수기부가 답지되므로 교사건축에 착수하엿다한다

水產檢查所設置를 九龍浦民運動

【大邱】경북 구룡포항(九龍浦港)에서 가장 급무로 문제되는 수산물검사소(水產物檢査所)의 설치를 속성시키고저 십삼일 구룡포유비조합(九龍浦油肥組合)의 간부 가등운평(加藤雲平)외 삼명이 래구하야 도당국에 검사소설치에대한 진정을하고 그날밤차로 일행은 상경하야조선총독부에진정한다고한다

知時雨！千金雨！ 咸興一圓에沛然
降雨量21粍·農軍들雀躍

【咸興】수만농민의 가슴을조리게하든 비가 쾌연히 쏘다젓다 한발로 큰소동을하고잇는 함흥지방에는 십삼일오후다섯시쯤부터 갑작이날이흐리며 비방울이 떠러지기시작하야 힘여시나리드니 오후열시쯤부터는 제법소리를치면서 쏘다지기시작하야 밤새도록내렷다 십오일 오전열시까지의 우량은이십이"미리"로서 아직은좀 부족되나 저녁때까지 계속하야 나리고잇는중으로 십오일밤까지오면 흡족 하리라고 농민들은 겨우 수미(愁眉)를 펴고 잇다

德源에도慈雨
元山地方農家의憂鬱色解消

【元山】월여를두고 가물든 덕원지방(德源地方)에는 지난십사일밤부터 일적천금의 자우(慈雨)가 오기시작하야 십오일오후네시까지에 이십미리에달하얏다 여러날을두고 비가 오지안해서 전곡이발아(發芽)를 못하고 두태는 파종조차못하야 농촌에는 흉변의불길한 징조조차 떠돌고잇섯는데 이번의 강우로다시 농민의수미는 펴여지게되엿다

松芽採取嚴禁
林業係員을動員

【淸州】청주군에서는 오는 이십일부터 동삼십일일까지 군내 림업계원을 총동원하야 활엽송맹아(活葉松萌芽)채취에 대하야 엄중취체를 실시하기로되엿다하며 아울러 금후에잇서서 보안림 금양림(禁養林)기타 타인의 산에서 일목일초라도 채취하는자는 특히 엄벌할 계획이라고한다

山中으로誘入 小兒를殺害
殘惡한癩患者의兇行

【木浦】불치의병 문둥병으로인한 참혹한살인극이 종종연출되고 잇는요지음 령암군 삼호면망산리(靈岩郡三湖面望山里)에사는 김소당(金小唐)(三三)은 소화구년도부터 문둥병으로 신음하기 시작하야이것이영영불치의병이라는 결말자 무엇을 결심하엿든지 홀연집을 떠나 강진군성전면 월평리(康津郡城田面月坪里)가서 수개월동안 고용사리를하면서 동리 어린아이들과친면이되든후 지난 십일년십이월이십오일 오후네시경에 동리김창식(金昌植)(一○)을 나무하러가자고꾀여가지고 동군도암면영파리용봉산중(道岩面永波里龍峰山中)으로 끌고가서 조선낫(鎌)으로 목을베여 국부만을 도려가지고 신(腎)과밋 고환(睾丸)만을 씹어먹은후 흔적을 감추어바리엿든바 얼마안되여 사실이 발각되여 당지경찰의 손을 거처 이래 예심에붓처잇든바 이지음에야 공판에 회부되엿슴으로 오는이십오일 공판을 개정한다고한다

海甕線開通同時의 祝賀會를開催
來二十一日을期하야

【甕津】공사중이든 조철황해선 취야(翠野) 옹진(甕津)사이의이십사키로철도선로는 요지음에 준공되얏슴으로 오는이십일일부터 일반운수영업(運輸營業)을개시할예정이라함은 기보한바어니와 마산번영회(馬山繁榮會)의 주최로 동일기차개통과아울러 축하회를 성대히거행하리라고한다 그리고 역명(驛名)에잇서서는 경남마산(慶南馬山)이잇슴으로 가튼역명의상잡을피키위하야 옹진역(甕津驛)이라고명명하얏다고한다

再三歎願도歸虛！
羅津春日町의五十餘戶土幕民에게 府서最後로一週期間준것도지나서
遂强制撤退에着手

【羅南】라진부(羅津府)로부터철퇴명령을바든 주민들은 일주일의기한도 다지나가오날 과연엇지될가하고각방면의 주목을 끌고잇든바 주민들의 애원과호소도 불구하고 십사일과 십오일에는 강제로 쪼처내게 되엿다

춘일정(春日町)이십이동 오십여호의 주민들은 수차 부당국에 탄원차로 가서 기한을량분간만 연긔하여달라고 탄원하엿스나 일축을 당하고 렴매장(廉賣場)주민 이십여명과 그외의 주민들도 가튼진정을 하얏스나 모도 거절을 밧고마랏다한다 주민측의 간곡한 진정을 차버린 부당국에서는 륙십동 일백오십여호에 대하야 십사오량일을 기하야 일체 철거집행(撤去執行)을 단행하기로되얏다 이를 집행하는긔관은 부토목과원 열명식이십오개의 반(班)을 조직하야 경찰의 힘을 비러가면서 주민을 쪼처내며가옥을 헐어내기 시작하리라한다

重輕傷者五名！
自動車가街路樹追突
江原道土木課長一行의逢厄

【元山】지난십사일저녁 대야(大野)정무총감을 고성읍(高城邑)에서 영접하고저 외금강온정리(溫井里)를 떠난 강원도삼포(三浦)토목과장외사명을 태운 박우진(朴宇鎭)운전수 운전의 온정리택시가온정리와삼일포(三日浦)간을 달리다가 잘못하야 길가나무에 충돌하야 삼포토목과장은 두부에 타박상을받고 또륵끌이부러저서 중상을 입엇스며 다른승객은 각각경상을받고 고성읍배영조의원에입원하야 응급치료를받고잇다는데 지난십오일오전네시차로는 도립원산의원에서 원장이 간호부를 대동하고 고성으로급행하야 부상자를 치료하는중이라고한다

釜山의防疫陣 豫防注射施行

【釜山】부산경찰서에서는 장질부사의 발생할시기가 각가워오므로 방역진의 제일보로서 오는십칠일부터 이십사일까지 부내각처에서 예방주사를 시행하기로되엿는데 금년도에드러와벌서 작년도보다 발생환자건수가 증가되여잇는 현상이므로 일반부민들은 자진하야 주사를맛기를바란다고한다

卅週年記念
卅年前옛記憶새롭다【1】
五山高普
俊彦輩出한大"五山"의功績

南岡 李昇薰先生 定州

정주오산고보(定州五山高普)는 오늘로써 창립제삼십주년을 마지하엿다。오산고보는관서에잇서서 가장 유서기픈 학교인동시 조선신문화에 커다란 공적을끼처 오늘에 나려오는터이다。춘풍추우 삼십년동안 허다한 충순을 걸려 우리사회에 건실한 일꾼을 내보낸 동교의 이번 기념식은 우리가모두 경하할일이다。그러면 『저오산』이 과거삼반세기동안 걸어나온 고락의 자최를 더듬어 차저보기로하자。

오산학교는 지금으로부터 삼십년전 전한국 융희원년정미십이월이십사일(隆熙元年丁未十二月二十四日)에 유서깁흔 경의재(經義齋)에서 세상이아는바와가티 고남강 리승훈선생의손으로 창립되엿다

손수 선생을모서오고 교사를 넓히고 기숙사를짓고 일변 사처에서 학생들을모라오고 이리하야 별반 절차도업시 하룬선배의 기침소리 나한자생들의글 읽는소리만이 들리던 한적한경의재골자이에는 새집이서고 새 우물이생기고 새사람들이 모혀들고 이리하야 마침내 새생각 새운동이 이러난것이엿다。

새목숨이 낡은겨레를 터치고나올때의일을 상상하라。그것이어떠케 수고롭게 싸우는가를。또 마침내 그것이 낡은거죽을 부시고그밧게 나타날때 얼마나빗나는희망、얼마나즐거운 감격에 싸히는가를。

선생은 그때가바로 사십을넘어오실을 바라보든때엿다。그는 그뒤로도 학교를 자면서조차도 이저본일이 업섯거니와 창립전후몃해동안 이야말로 그는이학교의 성장을위하야 사람으로서 미칠수잇는 최고의봉사 최심한 희생을 다해와섯다。

—◇—

제일대의교장으로는 백이행(白學行)씨 선생으로는 박기선(朴基庸)、여준(呂準)、서진순(徐進淳)세분이엇다 학생으로는 여러곳에서 모혀온 머리까근어린이 관서청년들이 한데석겨 신사조에대한 동경에 가슴을조이면서 한반한자리에서 의조케 글을배우고잇섯다 창립후제사년되든에 비로소 제일회졸업생열하사람을내여 새사람새일군을그때의 조선사회에 보내스니 지금 오산고보재단의 간사로잇는 리인수(李寅洙)씨나 휘문고보에서 교편을잡고잇는 김도태(金道泰)씨등이 모두지금으로부터 이십륙년전에 이오산의 교문을나선분들이다。

—◇—

창립직후의오산은 이로형언하지못할 고난을 경험햇다。그비치는힘과 그가난한살림 그리고 낡은세력으로부터밧는조소와비난 그러나 그속에서 가장바르고귀한것은—다른때에도 그러커니와—역시사람의힘이엿다 고생을한몸에 뒤여쓰고일곱번쓰러지면서여덟번 이러나는참된선도자가어데잇나。

이때마츰 과감하게나선이가서울서나려온 려준(呂準)씨 이다。려준씨는 창립때부터 지금까지계속하야잇는 박기선(朴基庸)씨와 오래전에 로령으로간 서진순(徐進淳)씨와함게 창립오산의세분선생중의 한분이니 삼년남어 오산에잇는동안에 그켜근고생 그끼친감화는 한여시 깁고 크다고 할것이다。선생은 그때 학과로는 수학 영어 물리 역사가튼것을마터 그때의학생들로부터『만능선생』이라고불렷섯다。

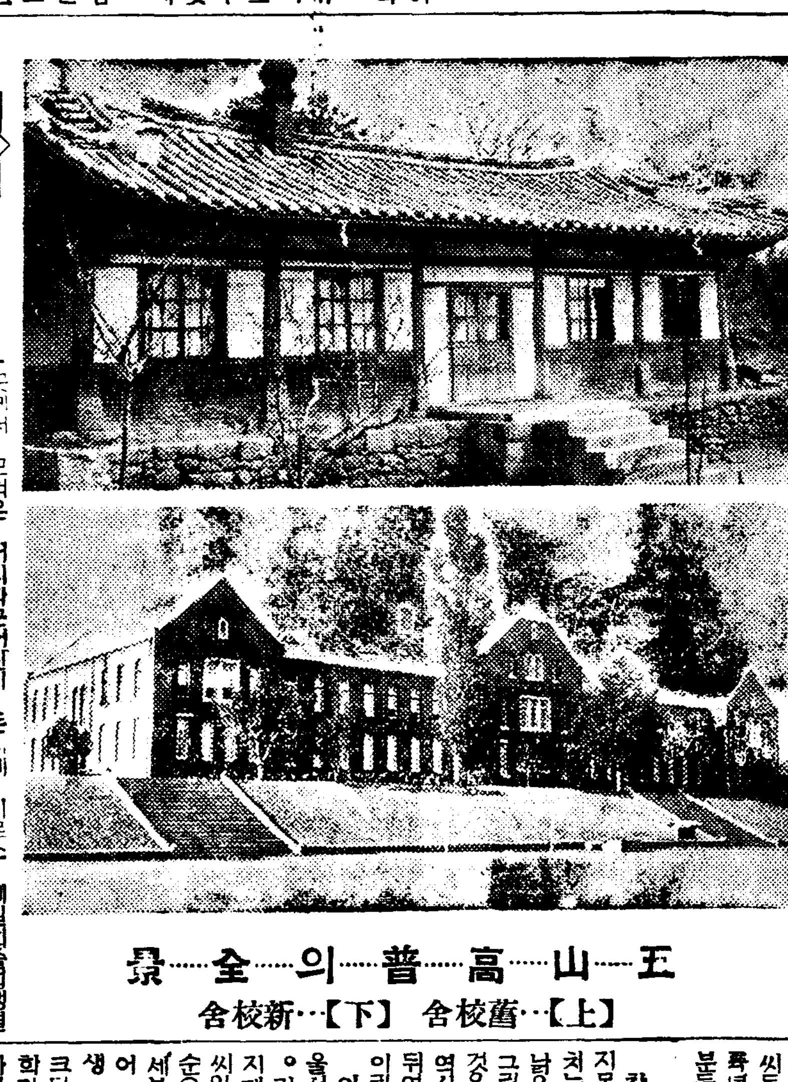

五山高普의全景 【上】…舊校舍 【下】…新校舍

라디오

十六日（日曜）

◇午後六時 童話이야기(二) ·金 ○ 榮 ○
◇同六時二五分 修養講話 勤勞(京城) 朱 鍾 宜
◇同六時二五分 講演 하야(平壤) 花祭의話 鄭 ○ 殷
◇同七時三○分 商業뉴ー스
◇同八時 西道立唱 一、놀냥 二、압산打鈴 三、뒤산打鈴 四、경발님 五、긴난봉가 六、자진난봉가 七、寧邊歌 金 紅 金 蘭 香
◇同八時三十分 절로獨奏 一、協奏曲 D長調…뻬빨디作曲第一樂章 알레그로 第二樂章라르겟드 第三樂章 알레그로 二、交響變奏曲…베ー르만作曲 本宮 伸光 피아노伴奏 J·B·스투데니
◇同九時 古談 無子得孫 崔 汝 成
◇同十時 鮮滿交換放送(滿洲로부터)—新京—(京城·平壤) 蒙古新樂과民謠 一、新音樂凡江 二、民謠 가、賭物 나、나는싫허요 다、아모리멀더라도 라、아십니까 마、그리운故鄕 蒙古音樂研究會員 色 ○ 嘎

十七日（月曜）

◇午後六時兒童と先生ノ時間 一、朗讀と話方『あわてた朝』(讀本卷五第七課)三年生 二、朗讀話方と唱歌『我國』(讀本卷七第六課) 漢江普通學校
◇同六時二五分(東)英語講座 (二의十) AFトマス 高田 敏子
◇同七時三○分 常識講座 事業の現代的意義 京城府社會課長 金 永 祥
◇同八時 (東)피아노獨奏 一、奏鳴曲 D長調…가륨피作曲外二曲 레오니드、크로ー이차

第一放送

◇午後六時(東) 童謠
◇同七時三○分(各局) 俚謠
◇同八時(城) 小唄
◇同八時一○分(城) 尺八
◇同八時二五分(東)歌謠曲
◇同八時四五分(大) 義太夫
◇同八時二五分 一、報念 二、新打鈴三、六字백이 四、興打鈴五、개고리打鈴 金南洙 李素香
◇同八時五○分 歌詞 一、길군樂 二、乾坤歌 大笒 杖鼓 金金徐 一永山 宇鳳仙玉根
◇午後○時五分(東) 管絃樂
◇同六時(城) 物語
◇同六時二五分( ) 修養講座
◇同七時三○分(東) 講演
◇同八時 (東) 피아노
◇同八時二五分(東) 長唄
◇同八時五○分(東) 浪花節

남이아지못하게 男生○器小弱의
健全發育을促進하는 物理療法器의好評

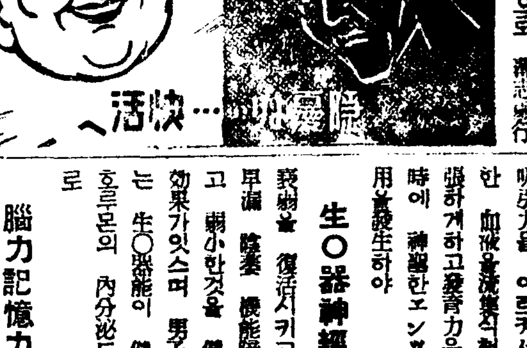

先天的或은 不自然行爲、過度、神經過勞等으로 生○器發育不全、機能障害로 性器가貧血萎縮하고 따라서 男子의特徵인 元氣와勇氣가衰하고 生○器로서의內分泌도 缺乏됨으로 病的으로 意志薄弱行爲

物理療法 明治으로서 海外에까지 名聲을 날리는 ホリック眞空水治器는直接自己가 簡單하게 直接生○器에使用하야 實行하면 巧妙한本器는直時眞空吸引力을 이르켜서生○器에新鮮한 血液을流通식혀서 組織을緊張하게하고發育力을 喚起하는同時에 神經한エンツンデコング作用을發生하야

生○器神經의 衰弱을 復活시키고 遺精 夢精 早漏 陰萎 機能障害를 回復하고 弱小한것을 健全發育시키는 效果가잇스며 男子의 뿌리가되는 生○器能이 健全하게되면性호르몬의 內分泌도 盛하게됨으로

腦力記憶力을 增進하고 日常生活氣分까지 快活하게되여 前途成功幸福의運命을 開拓하게되여 實驗界의好評이 날로놉다 早速實驗을하야男子一生의資格을 完成하도록 努力을 하여라

妻帶할資格 이업고 人生의아모樂도맛볼수업게되여 結局에는落伍者가되는수밧게업스나 嶄新한 理學的發이되는 이것을 그대로放置하고보면 包莖도 짜르지안코 自己가完全히 成形식히는便法이잇다

無料進呈
곳 葉書로申込하시오
非賣品 圖入說明書

●說明書內容=모르면은 一生의大損이다。性的新知識造化의秘密을 開放的으로 滿載하엿스며 一讀하여엇는바 利益도 또한 만타 그리고 本器를 實驗하려는이에게 于先 그案內로서 本器에對한 詳細한說明과 價格表까지 記載하엿다
●效果不完全한模造品이잇스니 ホリック名稱에 注意하라

東京市芝區神谷町十八番地=東京新療法研究所
에다葉書로 申込하면 匿名으로 密送進呈한다

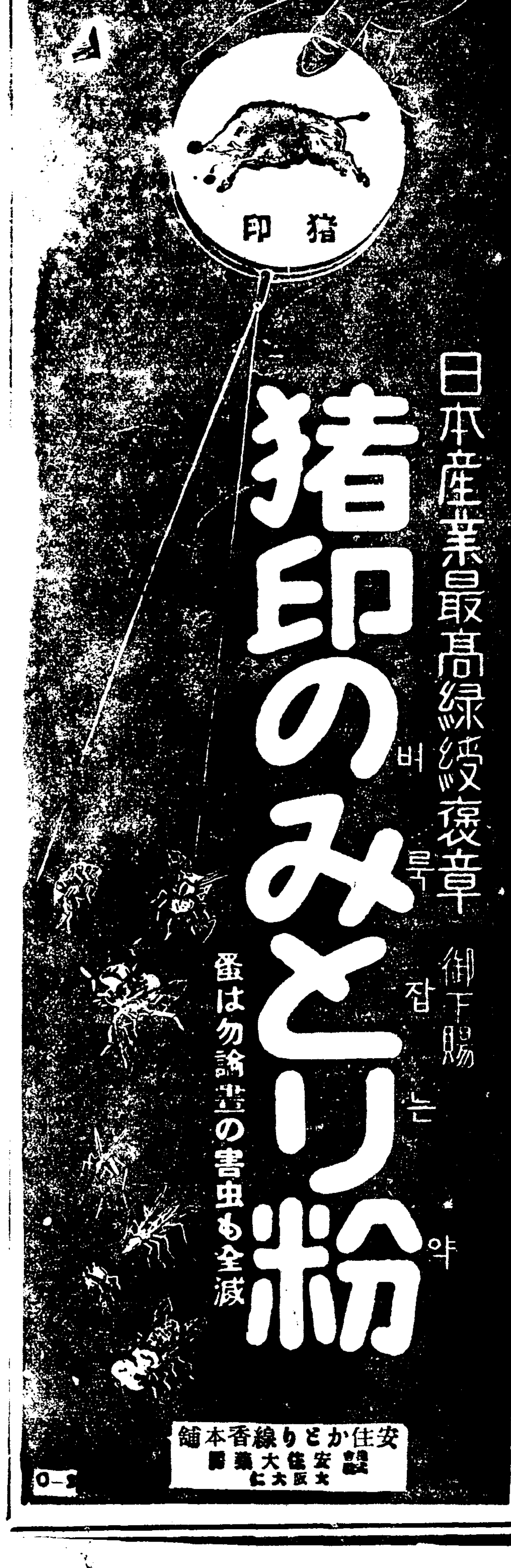

マツダランプ 眞空管 마쯔다 大懸賞

(1) 期間中赤箱마쯔다람푸一個買上時에는應募券一枚並粗景一個呈上 마쯔다眞空管一個를 買上할時는應募券二枚並粗景二個를呈上합니다

(2) 應募券은 受取하실때記入하야 買上店으로보내주시오同店은回答을한데모아서 代送을합니다 萬一가지고가실때에는買上店으로郵送 또는持參하야주십시오

(3) (イ) 眞空管에限하야 應募券二枚에 空箱一個를 添付하십시요
(ロ) 葉書로應募하시는것은一切無效로합니다

【賞品】

第一等	最新型	ボストンバッグ	一個宛	1.000本
第二等	朱漆仕上	手鏡	一個宛	2.000本
第三等	化粧箱入	タオル	三本入一箱宛	10.000本
第四等	出又は アブリシ	美術寫眞 まち針	五枚一組宛 一包宛	買上時빠짐업시呈上합니다

ゴール迫る 끌 急

當籤發表

昭和十二年七月中旬 第一等當籤者名을 東京朝日新聞 東京日日新聞 讀賣新聞 報知新聞 大阪朝日新聞 大阪每日新聞 並小賣店店頭에 發表합니다 第二等以下는直接通知를하며賞品을贈呈합니다。

御注意 應募券에有效期間五月二日까지라고한것을賣出期間을延長한故로그대로受付를六月二日까지有效로하얏스며 以後는無效입니다

5月末日迄

マツダ

食慾과便通

病原을除하는細胞賦活療法

病原은細胞의衰弱

당신의 身體는 四百兆나되는 微小한 細胞로되여서 全身의 器管을 各各組成하고잇습니다。各種病은 歸着하는바 細胞의 衰弱疲弊로부터 생겨서 여러가지의 症狀으로 나타나게됩니다。예전에는 이러한原理를 몰낫슴으로 病의治療는 거의 곳症狀이만 서들고잇섯지마는 今日에잇서서는『錠劑わかもと』가튼 細胞에 活力을 주어서 그機能을 健全히하고 根本病因을 除去하는 所謂『細胞原形質賦活作用』을가진 特殊한生物藥이 賞用되게되엿습니다

抵抗力を强める

細胞原形質賦活作用을 具體的으로말삼하면먼저胃腸의 組織을强健케하고 日常食物의 榮養化를 促進함과同時에『錠劑わかもと』中의 成分으로 含有하여잇는여러가지 榮養素【아미노酸레찌찡구리고겡칼슘鐵비타민其他】를 供給히야日常食物中에 不足한榮養을補充하고 體內의榮養을 充實히하야 各機能을活潑히 活動하게합니다。

그 結果로는 結核菌等에對한抵抗力이强健하게되야이것을喰盡하는作用이盛하게됩니다。그와同時에病菌때문에侵蝕하는病患部에새로운組織의發達을促進시키고病菌을그中에閉鎖시켜바리는것입니다。

微熱·盜汗を除く

結核 때문에 微熱、盜汗或은 食慾不振等으로 苦生하시는분여『錠劑わかもと』를 愛用하시면 먼저食慾이 現著히增進식히는것을 主體로하고 容易히내리지안는 微熱도내리고 盜汗도업서지고 血色이조아저서 體重도 增加하는것을알수잇습니다。이것은 別로『錠劑わかもと』中에 解熱劑와 催 劑等의 成分이 含有해잇는것이안이고 前述한 細胞原形質賦活作用에依하야 體內의 榮養이充實하고 各器管이 健全한活動을 回復식히는結果로 當然히 일어나는 現象입니다。

旺盛한食慾

慢性胃腸病、結核、姙娠惡阻等으로 食慾不振하고、身體의衰弱을 念慮하시는분은『錠劑わかもと』를 愛用해주십시요。從來의食慾을增進식히는藥이라면、苦味劑其他의刺戟劑와갓흔 胃腸의 粘膜을 刺戟식혀서、一時的으로 食慾이생기게하는것으로、도리혀 習慣이되야、一層더 胃腸을疲勞케하는結果가되는일이적지안습니다『錠劑わかもと』는 從來의化學藥과는 全然다른 特殊微生物劑임으로、習慣性이나 副作用은 조곰도업고 細胞原形質賦活作用이라고하는 特殊한活働으로 胃腸의自力을 恢復식히고 自然히 旺盛健康한 食慾이나도록하는것입니다

快適한便通

氣分이조치못하고 頭腦가나뿌고 잠을못자고 밥맛이업고 살이 안찌고 疲勞하기쉽고 血色이나뿌고 부름과 죽은깨가만코 이러한 症狀으로 苦生하시는분은 반다시 便通이 不規則해서 甚히便秘하는가하면 腸가다루性의 泄瀉가繼續하게되는분에만슴니다 이러한분이『錠劑わかも と』를 愛用하시면 바로 腸의 調整이잘되야 一日一回乃至二回의 規則的便通을보게되고 氣分도 爽快하야 밥맛이잇고 血色이조아지며 잠은 잘자게되고運動이나일을해도 疲勞치안코 皮膚는 潤澤해저서 健康이充實하여짐을 感得하게됩니다 이것은『錠劑わかもと』가 가진바 細胞原形質賦活作用으로 腸管의 組織이 튼튼히되고 消化液의 分泌、蠕動運動이 活潑히될뿐아니라 腸中의 有害細菌과 毒素가 吸着해서 血液의 淨化를 促進하야 皮膚의끗헤 이르기까지 榮養이퍼지는까닭입니다。

敎育掛圖寄贈

全國의小學校에!

『錠劑わかもと』에 添付한『掛圖寄贈引換券』을 わかもと本舖에 보내시는 學校에新聞紙三頁大(高級色刷)의 훌륭한 敎育掛圖를 無代贈呈합니다

掛圖의種類는毎月、學年、學科別로多數刊行、小學校로부터問議하시면 詳細規定書를送呈하겟나이다

東京市芝公園十一號地 敎育資料會

胃腸榮養 錠劑 わかもと

와 가 모 도

製法專賣特許

藥價低廉 一日不過數錢

錠劑三百錠 一圓六十錢·一千錠 五圓

三百錠은大人에는卅五日量·十歲前後의兒童에는約四十日量·五歲前後에는五十日量·三歲前後에는六十日量에該當함

東京市芝公園 株式會社わかもと本舖 榮養と育兒の會

振替東京一七〇〇番·電話芝代表一一七五番